

SPITALUL CLINIC JUDEȚEAN DE URGENȚĂ „PIUS BRÎNZEU” TIMIȘOARA

• Bulevardul Liviu Rebreanu, Nr. 156, Cod Postal 300723 Timișoara
• Cod fiscal 4663448 • Telefon +4 0356 433111 • Fax +4 0256 486988
• e-mail: jude.san@hosptim.ro • www.hosptim.ro

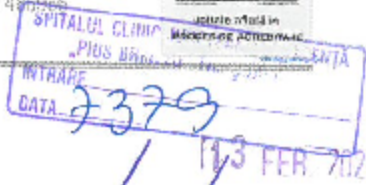

CLINICA ORTOPEDIE-TRAUMATOLOGIE II
Nr. 35/11.02.2025

Nr. _____ / _____



CAIET DE SARCINI

1 Introducere

Caietul de sarcini face parte integrantă din documentația de atribuire și constituie ansamblul cerințelor pe baza cărora se elaborează de către fiecare ofertant propunerea tehnică.

Caietul de sarcini conține, în mod obligatoriu, specificații tehnice. Acestea definesc, după caz și fără a se limita la cele ce urmează, caracteristicile referitoare la nivelul calitativ, tehnic și de performanță, siguranța în exploatare, dimensiuni, precum și sisteme de asigurare a calității, terminologie, simboluri, teste și metode de testare, ambalare, etichetare, marcare, condițiile pentru certificarea conformității cu standard relevante sau altele asemenea.

Caietul de sarcini trebuie să precizeze și instituțiile competente de la care furnizorii, executanții sau prestatorii pot obține informații privind reglementările obligatorii referitoare la protecția muncii, la prevenirea și stingerea incendiilor și la protecția mediului, care trebuie respectate pe parcursul îndeplinirii contractului și care sunt în vigoare la nivel național sau, în mod special, în regiunea ori în localitatea în care se execută lucrările sau se prestează serviciile ori operațiunile de instalare, accesorii furnizării produselor (după caz).

- Protecția muncii : www.securitatca-muncii.ro
- Prevenirea și stingerea incendiilor : www.igsu.ro
- Protecția mediului : www.ampm.ro

În cadrul acestei proceduri, **SPITALUL CLINIC JUDEȚEAN DE URGENȚĂ „PIUS BRINZEU”** îndeplinește rolul de Autoritatea/entitatea contractantă, respective Autoritatea/entitatea contractantă în cadrul Contractului.

Pentru scopul prezentei secțiuni a Documentației de Atribuire, orice activitate descrisă într-un anumit capitol din Caietul de Sarcini și nespecificată explicit în alt capitol, trebuie interpretată ca fiind menționată în toate capitolele unde se consideră de către Ofertant că aceasta trebuia menționată pentru asigurarea îndeplinirii obiectului Contractului.

2 Contextul realizării acestei achiziții de produse

2.1 Informații despre Autoritatea/entitatea contractantă

Spitalul Clinic Județean de Urgență „Pius Brînzeu” Timișoara este un spital clinic universitar regional cu personalitate juridică, asigurând îngrijiri medicale populației, acest lucru transformându-l într-un important centru regional de pregătire și formare profesională pentru studenți, medici rezidenți, doctoranzi.

Istoria Spitalului Clinic Județean de Urgență „Pius Brînzeu” Timișoara (SCJUPB Timișoara) s-a scris la începutul anilor 70 când prin meritul unor personalități de marcă din viața medicală timișoreana precum Prof. Dr. Pius Brînzeu, Prof. Dr. Ștefan Gavrilăscu, Conf. Dr. Ion Lighezan și Prof. Dr. Ferdinand Nistor, se aduce în atenția guvernanților de atunci necesitatea stringentă a construirii și în orașul nostru a unei unități medicale moderne.

În anul 2016 Spitalul Clinic Județean de Urgență Timișoara a fost acreditat de către ANMCS, ca urmare a vizitei de evaluare și acreditare, certificând astfel calitatea serviciilor de sănătate și funcționarea spitalului la standardele stabilite de către ANMCS. Spitalul cuprinde în structura sa majoritatea specialităților în secțiile clinice, având un număr de 1174 de paturi pentru îngrijirea continuă și 67 de paturi pentru spitalizarea de zi, distribuite în 23 de secții clinice și 6



SPITALUL CLINIC JUDEȚEAN DE URGENȚĂ „PIUS BRÎNZEU” TIMIȘOARA

• Bulevardul Liviu Rebreanu, Nr. 155, Cod Postal 300723 Timișoara
• Cod fiscal 4663446 • Telefon: +4 0356 433111 • Fax: +4 0256 486956
• e-mail: județean@nosptn.ro • www.hosptn.ro



compartimente, din care 16 medicale și 13 chirurgicale, dotare cu aparatură medicală de înaltă performanță, personal specializat, fiind accesibil pentru populația din regiunea de vest și sud-vest a țării precum și din întreg teritoriul României. Încadrul SCJUPB Timișoara, pe lângă activitatea medicală, se desfășoară activități de învățământ universitar și postuniversitar de formare medicală, precum și activități de cercetare științifică medicală.

2.2 Informații despre contextul care a determinat achiziționarea produselor

În baza referatelor de necesitate emise de Secțiile SCJUPBT privind achiziția de produse, aprobate de ordonatorul de credite și pentru care nu avem încheiate acorduri cadru/contracte de furnizare, este necesar a se demara procedura legală de achiziție.

2.3 Informații despre beneficiile anticipate de către Autoritatea/entitatea contractantă

Autoritatea contractantă dorește să obțină un acord cadru/contract de furnizare produse la cel mai bun pret din piață și să corespundă calitativ specificațiilor tehnice, astfel încât să asigure un act medical de calitate, fără sincope în procesul de achiziție.

3 Descrierea produselor solicitate

Produsele solicitate fac parte din categoria *material sanitar/medicamente/reactivi de laborator/pieseschimb*.
(se va selecta varianta corectă).

3.1 Obiectivul general la care contribuie furnizarea produselor

Asigurarea: *materiale sanitare/medicamente/reactivi de laborator/pieseschimb* (se va selecta varianta corectă).

3.2 Produsele solicitate și operațiunile cu titlu accesoriu necesar a fi realizate

3.2.1 Produse solicitate

Nr. Crt.	Denumire produs	Cantitate anuală	Unitate de măsură	Loc de livrare	Data de livrare solicitată	Specificații tehnice SAU cerințe funcționale minime	Specificații tehnice SAU cerințe funcționale extinse	Durata minimă garanție/termen de valabilitate
1.	2.	3.	4.	5.	6.	7.	8.	9.

3.3 Extensibilitate/Modernizare, dacă este cazul

3.3.1 Garanție

Toate produsele trebuie să fie acoperite de garanție pentru cel puțin perioada solicitată pentru fiecare produs. Perioada de garanție începe de la data recepției produselor sau în cazul amânării din cauze care nu țin de Contractant, la un interval de 30 zile de la acceptarea produselor. Garanția trebuie să acopere toate costurile rezultate din remedierea defectelor/dificultăților în perioada de garanție.

3.3.2 Livrare, ambalare, etichetare, transport și asigurare pe durata transportului

Termenul de livrare este cel menționat pentru fiecare produs în parte. Un produs este considerat livrat când toate activitățile în cadrul contractului au fost realizate și produsul/echipamentul este instalat, funcționează la parametrii agreeți și este acceptat de Autoritatea/entitatea contractantă.

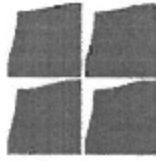

SPITALUL CLINIC JUDEȚEAN DE URGENȚĂ „PIUS BRÎNZEU” TIMIȘOARA

• Bulevardul Liviu Rebreanu, Nr. 156, Cod Postal 300723 Timișoara
• Cod fiscal 4603448 • Telefon +4 0356 433111 • Fax +4 0256 486956
• e-mail: județean@hosptm.ro • www.hosptm.ro



Produsele vor fi livrate cantitativ și calitativ la locul indicat de Autoritatea/entitatea contractantă pentru fiecare produs în parte. Fiecare produs va fi însoțit de toate subsansamblele/părțile componente necesare punerii și menținerii în funcțiune.

Contractantul va ambala și eticheta produsele furnizate astfel încât să prevină orice daună sau deteriorare în timpul transportului acestora către destinația stabilită

Dacă este cazul, ambalajul trebuie prevăzut astfel încât să reziste, fără limitare, manipulării accidentale, expunerii la temperaturi extreme, sării și precipitațiilor din timpul transportului și depozitării în locuri deschise. În stabilirea mărimii și greutății ambalajului Contractantul va lua în considerare, acolo unde este cazul, disianț față de destinația finală a produselor furnizate și eventual absența a facilităților de manipulare la punctele de tranzitare.

Transportul și toate costurile asociate sunt în sarcina exclusivă a contractantului. Produsele vor fi asigurate împotriva pierderii sau deteriorării intervenite pe parcursul transportului și cauzate de orice factor extern.

Destinația de livrare este: sediul autorității contractante, respectiv Spitalul Clinic Județean de Urgență „Pius Brînzeu” Timișoara, B-dul Liviu Rebreanu 156, jud. Timis.

Contractantul este responsabil pentru livrarea în termenul agreeat al produselor și se consideră că l-a luat în considerare toate dificultățile pe care le-ar putea întâmpina în acest sens și nu va invoca nici un motiv de întârziere sau costuri suplimentare.

3.3.3 Operațiuni cu titlu accesoriu, dacă este cazul (doar pentru echipamente/aparatura medicală)

3.3.3.1 Instalare, punere în funcțiune, testare

Contractantul trebuie să instaleze toate produsele în mod corespunzător, asigurându-se în același timp ca spațiile unde s-a realizat instalarea rămân curate. După livrarea și instalarea produselor, contractantul va elimina toate deșeurile rezultate și va lua măsurile adecvate pentru a aduna toate ambalajele și eliminarea acestora de la locul de instalare.

Odată ce produsele sunt asamblate, contractantul va realiza și apoi toate configurările/setările necesare pentru a pune produsele în funcțiune. Punerea în funcțiune include, de asemenea, toate ajustările și setările necesare pentru a asigura instalarea corespunzătoare, în ceea ce privește performanța și calitatea, cu toate configurațiile necesare pentru o funcționare optimă.

După instalare și punere în funcțiune, Contractantul va efectua teste funcționale ale produsului în prezența reprezentantului Autorității Contractante.

Contractantul va efectua pe cheltuiala sa și fără nici un fel de costuri din partea Autorității/entității contractante toate testele pentru a asigura funcționarea produsului la parametrii agreeți. Contractantul rămâne responsabil pentru protejarea produselor luând toate măsurile adecvate pentru a preveni lovituri, zgârieturi și alte deteriorări, până la acceptare de către Autoritatea /entitatea contractantă.

3.3.3.2 Instruirea personalului pentru utilizare

Contractantul este responsabil pentru instruirea la fața locului a personalului desemnat de Autoritatea/entitatea contractantă. Scopul instruirii este de a transfera cunoștințele necesare pentru a opera produsul.

Instruirea va fi organizată după ce produsul este funcțional și trebuie să permit personalului Autorității/entității contractante să: înțelegerea diferitelor componente ale produsului; înțelegerea tuturor funcționalităților; operarea produsului; informații despre mentenanța de rutină care trebuie să fie efectuată de către utilizator; depistarea problemei or și diagnosticare de bază; etc.

Contractantul trebuie să propună orice subiect suplimentar care ar putea fi necesar pentru a se asigura că personalul Autorității/entității contractante este pe deplin instruit pentru a asigura utilizarea corespunzătoare a produsului.

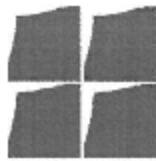

SPITALUL CLINIC JUDEȚEAN DE URGENȚĂ „PIUS BRÎNZEU” TIMIȘOARA

• Bulevardul Liviu Rebreanu, Nr. 153, Cod Postal 300723 Timișoara
• Cod fiscal 4663446 • Telefon +4 0356 433111 • Fax +4 0256 488958
• e-mail: județean@hospltn.ro • www.hospltn.ro



Durata sesiunii de instruire va fi propusă de Contractant în funcție de aspectele care vor fi abordate pe durata sesiunii.

Sesiunea de instruire se va desfășura în limba română.

Contractantul va asigura pe durata sesiunii de instruire materiale support în limba română, care include cel puțin : manuale de operare, fișe tehnice, etc.

3.3.3.3 Mentenanța preventivă în perioada de garanție

Mentenanța preventivă trebuie înțeleasă ca totalitatea operațiunilor de întreținere și reparație ale unui echipament/produș care se efectuează pe parcursul ciclului de viață al acestuia, la intervale regulate cu scopul de asigurarea funcționării optime a echipamentului/produșului, pentru a reduce riscurile de defectare și de deteriorare.

Contractantul trebuie să efectueze mentenanță preventivă a produșului conform cerințelor fiecărui echipament/aparat medical stabilite de producător. Contractantul va preciza în oferta tehnica operațiunile impuse de producător.

Contractantul este responsabil pentru realizarea operațiunilor de mentenanță preventivă în conformitate cu cerințele stabilite de către producătorul echipamentului SAU așa cum au fost agreate de părți conform contractului.

Înainte de efectuarea operațiunilor de mentenanță preventivă, Contractantul comunică Autorității/entității contractante lista operațiunilor de mentenanță care trebuie efectuate. În funcție de disponibilitatea locației unde este instalat produșul, este posibil ca mentenanța preventivă să trebuiască a fi realizată în afara orelor normale de lucru sau la sfârșit de săptămână sau în sărbători legale. Orelle de lucru normale ale Autorității/entității contractante sunt: 7³⁰ – 15³⁰.

Operațiunile de mentenanță preventivă care necesită o oprire a produșului se efectuează în afara orelor la care normale de activitate. Datele exacte vor fi agreate cu Autoritatea/entitatea contractantă. Mentenanța preventivă trebuie să acopere toate costurile aferente intervenției, inclusive forța de muncă, piese de schimb și altele asemenea.

Operațiunile de mentenanță preventive trebuie efectuate în condiții de securitate, cu protejarea adecvată a personalului care efectuează mentenanță și a altor persoane prezente la locul unde are loc intervenția.

După fiecare intervenție preventivă, Contractantul trebuie să efectueze teste de funcționare ale produșului și să prezinte un raport care să includă activitățile realizate.

3.3.3.4 Mentenanța corectivă în perioada post-garanție, după caz

Mentenanța corectivă trebuie înțeleasă ca totalitatea operațiunilor de intervenție la un echipament/produș care se efectuează pe parcursul ciclului de viață al acestuia, ca urmare a unor defecțiuni sau funcționării în afara parametrilor optimi cu scopul de a restabili capacitatea de funcționare optimă a echipamentului/produșului.

Contractantul trebuie să efectueze mentenanța corectivă a echipamentului pentru o perioadă de 2 ani după expirarea perioadei de garanție. Mentenanța corectivă include localizarea, diagnosticarea defectelor, inclusiv intervenția pentru restabilirea bunei funcționări și trebuie efectuată pentru toate părțile componente ale produșului, cu excepția consumabilelor atunci când Autoritatea/entitatea contractantă semnalează un incident.

Mentenanța corectivă trebuie să acopere toate costurile aferente intervenției, inclusiv forța de muncă și altele asemenea, exclusiv piese de schimb. Operațiunile de mentenanță corectivă trebuie efectuate în condiții de securitate, cu protejarea adecvată a personalului care efectuează mentenanță și a altor persoane prezente la locul unde are loc intervenția.

Serviciile de mentenanță corectivă vor începe după expirarea perioadei de garanție și trebuie asigurate la locația unde este instalat echipamentul. După fiecare intervenție corectivă, Contractantul trebuie să efectueze teste de funcționare și să prezinte un raport care să includă activitățile realizate, inclusiv piesele de schimb utilizate.



SPITALUL CLINIC JUDEȚEAN DE URGENȚĂ „PIUS BRÎNZEU” TIMIȘOARA

• Bulevardul Liviu Rebreanu, Nr. 158, Cod Postal 300723 Timișoara
• Cod fiscal 4663448 • Telefon +4 0356 433111 • Fax +4 0256 486956
• e-mail: judelean@hosptm.ro • www.hosptm.ro



3.3.3.5 Suport tehnic

Pe toată durata contractului, atât în perioada de garanție cât și după expirarea perioadei de garanție, după caz, Contractantul va asigura suport tehnic.

Contractantul va asigura un punct de contact dedicate personalului autorizat al Autorității/entității contractante unde se poate semnala orice problemă/defecțiune care necesită mentenanță preventivă sau corectivă sau solicit support tehnic Contractantului în gestionarea unui incident, disponibil, pentru a se asigura că orice situație semnalată este tratată cu promptitudine.

Contractantul va răspunde în timp util la orice incident semnalat de Autoritatea/entitatea contractantă, în funcție de nivelul incidentului. Fiecărui incident este caracterizat de un nivel de prioritate, care va evidenția impactul acestuia asupra funcționalităților produsului.

Contractantul trebuie să asigure disponibilitatea serviciilor de suport tehnic. În cazul incidentelor cu prioritate „urgent” intervenția va fi asigurată 24x7, din momentul primirii sesizării și până la remedierea definitivă a problemei și asigurarea funcționalității integrale a produsului.

Contractantul va trebui să respecte următorii timpi de răspuns, corelați cu nivelul de prioritate a incidentului - aceștia se vor particulariza în funcție de specificul obiectului contractului, cei de mai jos fiind cu caracter orientativ:

Nivel prioritate	Timp de răspuns	Timp de implementare soluție provizorie	Timp de rezolvare
Urgent	30 minute	4 ore	24 ore
Critic	2 ore	24 ore	48 ore
Major	4 ore	Următoarea zi lucrătoare	Următoarea zi lucrătoare
Minor	4 ore	Următoarea zi lucrătoare	Următoarea zi lucrătoare

Contractantul trebuie să asigure disponibilitatea serviciilor de suport tehnic. În cazul incidentelor cu prioritate „urgent” intervenția va fi asigurată 24x7, din momentul primirii sesizării și până la remedierea definitivă a problemei și asigurarea funcționalității integrale a produsului.

Nerespectarea timpilor de mai sus da dreptul Autorității/entității contractante de a solicita penalități/daune interese în conformitate cu clauzele contractului de achiziție publică/sectorială de produse.

NOTA : SE VA SELECTA UN NIVEL DE PRIORITATE

3.3.3.6 Piese de schimb și materiale consumabile pentru activitățile din programul de mentenanță corectivă după expirarea garanției

Contractantul trebuie să fie în măsură să asigure piese de schimb și orice alte materiale consumabile pentru o perioadă de minim 5 ani după expirarea perioadei de garanție .

Contractantul va prezenta în propunerea tehnică:

- recomandări cu privire la piesele de schimb care trebuie să existe în mod curent pentru a facilita efectuarea în cel mai scurt timp a operațiilor de mentenanță corectivă;
- timpul de livrare pentru piesele de schimb recomandate;
- modalitatea de asigurare a pieselor de schimb în perioada post garanție;
- alte informații relevante.

Toate piesele de schimb/materiale consumabile asigurate de Contractant trebuie să respecte cerințele tehnice și de calitate ale producătorului echipamentului.

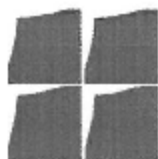

SPITALUL CLINIC JUDEȚEAN DE URGENȚĂ „PIUS BRÎNZEU” TIMIȘOARA

• Bulevardul Liviu Rebreanu, Nr. 166, Cod Postal 300723 Timișoara
• Cod fiscal 4683445 • Telefon +4 0356 433111 • Fax +4 0256 488956
• e-mail: județean@hosptm.ro • www.hosptm.ro



3.3.4 Mediul în care este operat produsul

Echipamentul/aparatul medical se va amplasa/utiliza în spațiul Blocului Operator III Ortopedie-Traumatologie.

3.4 Atribuțiile și responsabilitățile Părților

Obligațiile principale ale Autorității contractante

Autoritatea contractantă va pune la dispoziția Contractantului, cu promptitudine, orice informații și/sau documente pe care le deține și care pot fi relevante pentru realizarea Contractului. În măsura în care Autoritatea contractantă nu furnizează datele/informațiile/documentele solicitate de către Contractant, termenele stabilite în sarcina Contractantului pentru furnizarea produselor se prelungesc în mod corespunzător.

Autoritatea contractantă se obligă să respecte dispozițiile din Caietul de sarcini.

Autoritatea contractantă își asumă răspunderea pentru veridicitatea, corectitudinea și legalitatea datelor/informațiilor/documentelor puse la dispoziția Contractantului în vederea îndeplinirii Contractului.

În acest sens, se prezuma că toate datele/informațiile/documentele prezentate Contractantului sunt însușite de către conducătorul unității și/sau de către persoanele în drept având funcție de decizie care au aprobat respectivele documente.

Autoritatea contractantă va colabora, atât cât este posibil, cu Contractantul pentru furnizarea informațiilor pe care acesta din urmă le poate solicita în mod rezonabil pentru realizarea Contractului.

Autoritatea contractantă are obligația să desemneze, în termen de 5 zile de la semnarea contractului, persoana de contact.

Autoritatea Contractantă se obligă să recepționeze produsele furnizate și să certifice conformitatea astfel cum este prevăzut în Caietul de sarcini.

Autoritatea Contractantă poate notifica Contractantul cu privire la necesitatea revizuirii/respingerea produselor. Solicitarea de revizuire/respingerea va fi motivată, cu comentarii scrise. Autoritatea contractantă are dreptul de a rezoluna/rezilia contractul atunci când se respinge produsul livrat, de 2 ori, pe motive de calitate.

Recepția produselor se va realiza conform procedurii prevăzute în Caietul de sarcini.

Autoritatea contractantă se obligă să plătească pretul Contractului către Contractant, în termen de maximum 60 de zile de la primirea facturii în original la sediul său și numai în condițiile Caietului de sarcini.

Contractantul va emite factura inițială cu documentele justificative în conformitate cu prevederile Caietului de sarcini.

Obligațiile principale ale Contractantului

Contractantul va furniza produsele și își va îndeplini obligațiile în condițiile stabilite prin prezentul Contract, cu respectarea prevederilor documentației de atribuire și a ofertei în baza căreia i-a fost adjudecat contractul.

Contractantul va furniza produsele cu atenție, eficiență și diligență, cu respectarea dispozițiilor legale, aprobările și standardele tehnice, profesionale și de calitate în vigoare.

Contractantul se obligă să depună garanția de bună execuție în termen de maxim 5 zile lucrătoare de la semnarea contractului de ambele părți.



SPITALUL CLINIC JUDEȚEAN DE URGENȚĂ „PIUS BRÎNZEU” TIMIȘOARA

• Bulevardul Liviu Rebreanu, Nr. 156, Cod Postal 300723 Timișoara
• Cod fiscal 4663448 • Telefon +4 0356 433111 • Fax +4 0256 486056
• e-mail judeleean@hosptim.ro • www.hosptim.ro



Contractantul va respecta toate prevederile legale în vigoare în România și se va asigura că și personalul său implicat în Contract, va respecta prevederile legale, aprobările și standardele tehnice, profesionale și de calitate în vigoare.

În cazul în care Contractantul este o asocieră alcătuită din doi sau mai mulți operatori economici, toți aceștia vor fi ținuți solidar responsabili de îndeplinirea obligațiilor din Contract.

Partile vor colabora pentru furnizarea de informații pe care le pot solicita în mod rezonabil între ele pentru realizarea Contractului.

Contractantul va adopta toate măsurile necesare pentru a asigura, în mod continuu, personalul, echipamentele și suportul necesare pentru îndeplinirea în mod eficient a obligațiilor asumate prin Contract.

Contractantul are obligația de a desemna, în termen de 5 (cinci) zile de la semnarea contractului, persoana de contact.

Contractantul se obligă să emită factura aferentă produselor furnizate prin prezentul Contract numai după aprobarea/recepția produselor în condițiile din Caietul de sarcini.

Contractantul este pe deplin responsabil pentru furnizarea produselor în condițiile Caietului de sarcini, în conformitate cu propunerea sa tehnică. Totodată, este responsabil atât de siguranța tuturor operațiunilor și metodelor de prestare, cât și de calificarea personalului folosit pe toată durata contractului.

Contractantul nu poate fi considerat responsabil pentru încălcarea de către Autoritatea Contractantă sau de către orice altă persoană a reglementărilor aplicabile în ceea ce privește modul de utilizare a produselor.

4 Documentații ce trebuie furnizate Autorității/entității contractante în legătură cu produsul

Documentațiile pe care Contractantul trebuie să le livreze Autorității/entității contractante în cadrul contractului sunt: certificatul de calitate și garanție; declarația de conformitate; avizul de expediție a produsului; documentația de utilizare (*dacă este cazul*); raport privind testarea (*dacă este cazul*).

5 Recepția produselor

Recepția produselor se va efectua pe baza de proces verbal semnat de Contractant și Autoritatea/entitatea contractantă. Recepția produselor se va realiza după livrarea produselor în cantitatea și calitatea solicitată la locația indicată de Autoritatea contractantă: SPITALUL CLINIC JUDEȚEAN DE URGENȚĂ „PIUS BRANZEU” TIMIȘOARA, Bv. Liviu Rebreanu nr. 156, Timișoara, jud. Timiș

6 Modalități și condiții de plată

Contractantul va emite factura pentru produsele livrate. Fiecare factură va avea menționat numărul contractului, datele de emisie și de scadență ale facturii respective. Facturile vor fi trimise în original la adresa specificată de Autoritatea/entitatea contractantă: SPITALUL CLINIC JUDEȚEAN DE URGENȚĂ „PIUS BRANZEU” TIMIȘOARA, Bv. Liviu Rebreanu nr. 156, Timișoara, jud. Timiș

Factura va fi emisă după semnarea de către Autoritatea/entitatea contractantă a procesului verbal de recepție calitativă, acceptat, după livrare, instalare și punere în funcțiune. Procesul verbal de recepție calitativă va însoți factura și reprezintă elementul necesar realizării plății, împreună cu celelalte documente justificative prevăzute mai jos:

- a) certificatul de calitate și garanție;
- b) declarația de conformitate;
- c) avizul de expediție a produsului;

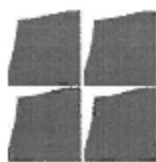

SPITALUL CLINIC JUDEȚEAN DE URGENȚĂ „PIUS BRÎNZEU” TIMIȘOARA

• Bulevardul Liviu Rebreanu, Nr. 156, Cod Postal 300723 Timișoara
• Cod fiscal 4863445 • Telefon +4 0356 433111 • Fax +4 0256 486956
• e-mail: judetean@hosptm.ro • www.hosptm.ro



- d) procesul verbal de recepție cantitativă;
- e) documentația de utilizare (*daca este cazul*);
- f) raport privind testarea (*daca este cazul*);

Plățile în favoarea Contractantului pentru operațiunile cu titlul accesoriu care vor fi efectuate în perioada post garanție (ex. operațiuni de mentenanță corectivă, piese de schimb, etc) având ca referință costul și condițiile de plată agreeate de părți în cadrul contractului.

Plățile în favoarea Contractantului se vor efectua în termen de 60 de zile de la data emiterii facturii fiscal în original și a tuturor documentelor justificative.

7 Cadrul legal care guvernează relația dintre Autoritatea/entitatea contractantă și Contractant (inclusiv în domeniile mediului, social și al relațiilor de muncă)

Ofertantul devenit Contractant are obligația de a respecta în executarea Contractului, obligațiile aplicabile în domeniul mediului, social și al muncii înscrise prin dreptul Uniunii, prin dreptul național, prin acorduri colective sau prin dispozițiile internaționale de drept în domeniul mediului, social și al muncii enumerate în anexa X la Directiva 2014/24, respective conform prevederilor art. 51 din Legea nr. 98/2016. (Actele normative și standardele indicate sunt considerate indicative și nelimitative).

Ofertantii vor indica în cadrul ofertei faptul ca la elaborarea acesteia au ținut cont de obligațiile relevante din domeniile mediului, social și al relațiilor în munca.

8 Managementul/Gestionarea Contractului și activități de raportare în cadrul Contractului,

În conformitate cu clauzele contractuale atasate documentației de atribuire.

9 DISPOZIȚII FINALE.

Prin depunerea unei oferte, ofertantul accepta în prealabil condițiile generale și particulare care guvernează această procedură de atribuire ca singura bază a acesteia, indiferent care sunt condițiile proprii de vânzare ale ofertantului. Ofertantii au obligația de a analiza cu atenție Documentația de Atribuire și de a pregăti oferta conform tuturor instrucțiunilor, formularelor, prevederilor contractuale și specificațiilor tehnice continute în aceasta. Eșecul de a depune o oferta care să conțină toate informațiile cerute, în termenul prevăzut, va duce la respingerea ofertei.

Niciun cost suportat de operatorul economic pentru pregătire și depunerea ofertei nu va fi rambursat. Toate aceste costuri vor fi suportate de către operatorul economic ofertant, indiferent de rezultatul procedurii.

Prevederile prezentului caiet de sarcini sunt minimale, în sensul că cerințele tehnice solicitate reprezintă un minimul de parametri tehnici ce trebuie îndepliniți de produsele oferite.

Specificațiile tehnice care indică o anumită origine, sursa, producție, un procedeu special, o marcă de fabrică sau de comerț, un brevet de invenție, o licență de fabricație, sunt menționate doar pentru identificarea cu ușurință a tipului de produs și NU au ca efect favorizarea sau eliminarea anumitor operatori economici sau a anumitor produse. Aceste specificații vor fi considerate ca având mențiunea de „sau echivalent”.

Orice oferta care se abate de la prevederile caietului de sarcini va fi luată în considerare în măsura în care propunerea tehnică presupune asigurarea unui nivel calitativ superior cerințelor minimale din prezentul caiet de sarcini.

Ofertarea de produse cu caracteristici tehnice inferioare celor prevăzute în caietul de sarcini sau care nu îndeplinesc toate caracteristicile tehnice minime solicitate atrage respingerea ofertei în condițiile legii.



SPITALUL CLINIC JUDEȚEAN DE URGENȚĂ „PIUS BRÎNZEU” TIMIȘOARA

• Bulevardul Liviu Rebreanu, Nr. 156, Cod Postal 300723 Timișoara
• Cod fiscal 4663445 • Telefon +4 0356 433111 • Fax +4 0256 486956
• e-mail judelean@hosptm.ro • www.hosptm.ro



Modul de prezentare a propunerii tehnice și financiară se va face conform documentației de atribuire.

Documentația tehnică aferentă ofertei va conține, atât documentația originală, cât și traducerea documentației tehnice originale în limba română, dacă este cazul.

Participanții la licitație vor prezenta mostre din fiecare produs solicitat, modelele prezentate trebuie să îndeplinească specificațiile din prezentul caiet de sarcini. Absența oricăreia dintre mostre va duce la descalificarea ofertei. Fiecare mostră va fi etichetată cu numele ofertantului. Mostrele nu vor fi returnate ofertanților, ele rămânând la Autoritatea Contractantă.

ANEXA NR. 1

SPECIFICATIE	DA	NU	CONFORMITATE
A.CARACTERISTICI TEHNICE			
1.9. PROTEZA DE SOLD TOTALĂ NECIMENTATĂ CU PROFIL METAFIZAR HEXAGONAL CU CAP CERAMIC ȘI INSERT DIN POLIETILENA CROSSLINK STABILIZATĂ CU VITAMINA E			
a. Tijafemurală necimentată			
- componentă femurală necimentată pentru proteza totală de sold necimentată cu tijă anatomică			
- să aibă fixare proximală			
- să aibă secțiune hexagonal metafizară			
- să aibă profil biconic, secțiune longitudinală conică și secțiune transversală conică			
- să fie potrivită pentru operațiile de artroplastie cu preservare a trohanterului			
- zona metafizară acoperită cu Titan poros de tip plasma spray			
- confecționată din aliaj de Ti - Ti6Al4V -			
- să se prezinte în 2 familii cu diferite valori ale unghiului cervico-diafizar			
- offset-ul colului să fie variabil în funcție de dimensiunea tijei pentru fiecare familie			
- lungimea tijei să fie cuprinsă între 131,4 mm și 185,5 mm			
- gama de tije să prezinte 26 de variante cu offset și unghi cervico-diafizar diferite			
- să prezinte următoarele variante ale unghiului cervico-diafizar: 135° și 128°			
- instrumentar de implantare comun cu tije necimentate			
- să se poată implanta cu componente necimentate			
- garanție sterilității minim 5 ani de la data livrării			

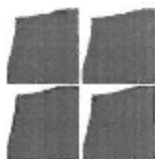

b. Cap femural ceramic

- Sa fie confectionat din alumina ramforsata cu Zirconiu (Al_2O_3 / ZrO_2)
- Sa fie disponibil in diametrul exterior de: 28mm, 32mm si 36mm
- sa se prezinte in minim 4 tipodimensiuni
- conul interior sa fie 12/14 compatibil cu tijafemurala
- sa fie sterilizat cu radiatii gamma
- garantiasterilitatiisa fie de 5ani de la data livrarii

c. Cupaacetabularanecimentata

- Sa fie confectionata din aliaj de titan siacoperita cu titan poros
- parteaexterioarasaprezinte forma aproapehemisfericasidintimariticateextremitateadeschisapentru contact cat mai bun cu osulsistabilizareprimara
- Parteainterioarasaprezinte forma conicalaterala care preiapresiuneainsertuluiisibazahemisferica
- Sa prezintelocas central in interiorulecuplepentrublocareinsertuluisireducereafortelor transverse, care sa se constituie in punctsuplimentar de stabilizare
- Sa fie disponibila in 3 variante sianume: cu gauri, 3 sau 7 sifaragauri
- Sa fie disponibila in 26 de tipodimensiuni cu diametrulcuprinsintre 40mm si 70mm
- modalitate de implantaresa fie necimentata de tip press-fit
- dimensiuncacupcisa fie egala cu dimensiuneaultimulalezor
- fixareainsertului in cupasa se facaprin forma interioaraconica
- sterilizata cu radiatii gamma
- instrumentar de implantarecomun cu cuplecimentate
- sa se poataimplanta cu tijacimentata
- garantiasterilitatiieste de 5ani de la data livrarii

d. Insert acetabular pentrucupaacetabularanecimentata din polietilena de tip crosslink stabilizata cu Vitamina E

- Sa fie confectionat din polietilena de tip crosslink stabilizata cu Vitamina E
- Sa prezinteprofilasimetric de 10°, perete posterior saufarainclinat



SPITALUL CLINIC JUDEȚEAN DE URGENȚĂ „PIUS BRÎNZEU” TIMIȘOARA

• Bulevardul Liviu Rebreanu, Nr. 156, Cod Postal 300723 Timișoara
• Cod fiscal 4683448 • Telefon +4 0358 433111 • Fax +4 0258 488956
• e-mail: județean@hospit.ro • www.hospit.ro



<ul style="list-style-type: none">- Sa se fixeze prin forma conica lateral- Sa prezinte protuberanta centrala pentru locas central cupa cu blocare insert si reducerea fortelor transverse, care sa se constituie in punct suplimentar de stabilizare a insertului- Sa prezinte diametrul interior de: 22.2mm, 28mm, 32mm, 36mm si 40mm- garantiasterilitatiieste de 5ani de la data livrarii <p>e. Surub pentru fixarea cupei</p> <ul style="list-style-type: none">- Sa fie surub autofiletant- Sa aiba diametrul de 6,5mm- Sa aiba dimensiuni intre 16 si 68 mm lungime cu increment din 4 in 4 mm- garantiasterilitatiieste de 5 ani de la data livrarii			
<p>2. PROTEZA DE SOLD TOTALA NECIMENTATA CU PROFIL METAFIZAR HEXAGONAL CU CAP METALIC SI INSERT DIN POLIETILENA CROSSLINK STABILIZATA CU VITAMINA E</p> <p>a. Tija femurala necimentata</p> <ul style="list-style-type: none">- componenta femurala necimentata pentru proteza totala de sold necimentata cu tija anatomica- sa aiba fixare proximala- sa aiba sectiune hexagonal metafizara- sa aiba profil biconic, sectiune longitudinala conica si sectiune transversala conica- sa fie potrivita pentru operatiile de artroplastie cu prezervare a trohanterului- zona metafizara acoperita cu Titan poros de tip plasma spray- confectionata din aliaj de Ti – Ti6Al4V -- sa se prezinte in 2 familii cu diferite valori ale unghiului cervico-diafizar- offset-ul colului variabil in functie de dimensiunea tije pentru fiecare familie- lungimea tije cuprins intre 131,4 mm si 185,5 mm- gama de tije prezinta 26 de variante cu offset si unghi cervico-diafizar diferite- prezinta urmatoarele variante ale unghiului cervico-diafizar : 135° si 128°- instrumentar de implantare comun cu tije cementate- sa se poata implanta cu componenta cementata			



SPITALUL CLINIC JUDEȚEAN DE URGENȚĂ „PIUS BRÎNZEU” TIMIȘOARA

• Bulvardul Liciu Rebreanu, Nr. 156, Cod Postal 300723 Timișoara
• Cod fiscal 4633448 • Telefon +4 0356 433111 • Fax +4 0256 486956
• e-mail: judeteaan@hospitm.ro • www.hospitm.ro



- garantiasterilitatii minim 5 ani de la data livrării

b. Cap femuralmetalic (CoCrMo)

- Sa fie confectionat din aliaj de CoCrMo
- Sa fie disponibil in diametrul exterior de: 22,2mm, 28mm, 32mm, 36mm si 40mm
- prezinta in minim 5 tipodimensiuni
- conul interior este 12/14 compatibil cu tijafemurala
- sterilizat cu radiatii gamma
- garantiasterilitatiisa fie de 5ani de la data livrării

c. Cupaacetabularancimentata

- confectionata din aliaj de titan siacoperita cu titan poros
- parteaexterioarasaprezinte forma aproapehemisfericasidintimariticatreextremitateadeschisapentru contact cat mai bun cu osulsistabilizareprimara
- Parteaanterioarasaprezinte forma conicalaterala care preiapresiunecainsertuluiisibazahemisferica
- Sa prezintelocas central in interiorulcupeipentrublocareinsertuluisireducereafortelor transverse, care sa se constituie in punctsuplimentar de stabilizare
- Sa fie disponibila in 3 variante sianume : cu gauri, 3 sau 7 sifaragauri
- Sa fie disponibila in 26 de tipodimensiuni cu diametrulcuprinsintre 40mm si 70mm
- modalitate de implantaresa fie necimentata de tip press-fit
- dimensiuneacupeisa fie egala cu dimensiuneaultimulezorz
- fixareainsertului in cupasa se facaprin forma interioaraconica
- sterilizata cu radiatii gamma
- instrumentar de implantarecomun cu cupelecimentate
- sa se poataimplanta cu tijacimentata
- garantiasterilitatiieste de 5ani de la data livrării

d. Insert acetabular pentru cupa acetabulara necimentata din polietilena de tip crosslink stabilizata cu Vitamina E

- Sa fie confectionat din polietilena de tip crosslink stabilizata cu Vitamina E
- Sa prezinteprofilasimetric de 10°, perete posterior saufarainclinatie
- Sa se fixezeprin forma conica lateral
- Sa prezinte protuberanta centrala pentru locas central cupa cu blocare insert si reducerea fortelor transverse, care sa se

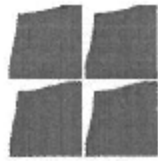

<p>constituie în punct suplimentar de stabilizare a insertului</p> <ul style="list-style-type: none">- prezintă diametrul interior de 22.2mm, 28mm, 32mm, 36mm și 40mm- garanția sterilității este de 5 ani de la data livrării <p>e. Surub pentru fixarea cupei</p> <ul style="list-style-type: none">- Sa fie surub autofiletant- Sa aibă diametrul de 6,5mm- Sa aibă dimensiuni între 16 și 68 mm lungime cu increment din 4 în 4 mm- Garanția sterilității este de 5 ani de la data livrării			
<p>II. ENDOPROTEZĂ TOTALĂ PRIMARĂ CIMENTATĂ DE GENUNCHI CU COMPONENTĂ TIBIALĂ FIXĂ CU TREI RAZE DE CURBURĂ CU PULSLAVAJ</p> <p>a. Componenta femurală din aliaj Co-Cr, cu variante anatomice stânga-dreapta, cu trei raze de curbura și congruență femurotibială maximă. Fixarea femurală antirotatională augmentată prin doi pini și textură specială pentru o bună fixare a cimentului. Design care să permită o flexie de până la 130 grade, cu sau fără posterostabilizare. Condili femurali îngroșați și extinși posterior pentru a crește stabilitatea și a reduce uzura polietilenei. Șanț patelar accentuat. Minim 8 dimensiuni. Implantare cu ghid intramedular.</p> <p>b. Componenta tibială din titan, disponibilă în minimum 10 dimensiuni, diferențele între două dimensiuni succesive fiind doar antero-posterioare sau medio-laterale. Implantarea cu pin de stabilizare, cu posibilitatea de a se atașa o extensie cu transformare în implant de revizie. Posibilitatea de a combina dimensiuni foarte diferite de femur și de tibia fără afectarea congruenței articulare. Implantare cu ghid intramedular sau extern.</p> <p>c. Insert din polietilena cu greutate moleculară foarte înaltă (UHMWPE), detașabil, cu sistem de prindere periferică. Grosime minimă de 6,5 mm, minimum 7 grosimi care să cuprindă cel puțin intervalul 9-23 mm. Modularitate crescută, o dimensiune de femur se poate combina cu 6 dimensiuni de tibia.</p> <p>d. Ciment ortopedic cu antibiotic conține un plic cu minimum 40 grame de polimer pudră cu un conținut de dioxid de zirconiu ca agent radioopac și minimum 0,5 g gentamicină, cu rata de eliminare a antibioticului în primele 8 ore postoperatorii de 160μg. Timpul de polimerizare să nu depășească 320 secunde, timpul de lucru la 19 grade fiind de 300 secunde. Vâscozitate</p>			

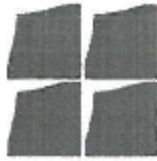
**SPITALUL CLINIC JUDEȚEAN DE URGENȚĂ „PIUS BRÎNZEU” TIMIȘOARA**

• Bulevardul Liviu Rebreanu, Nr. 156, Cod Postal 300723 Timișoara
• Cod fiscal 4653448 • Telefon: +4 0356 433111 • Fax: +4 0256 486956
• e-mail: județean@hospit.ro • www.hospit.ro



înaltă, cu studii de rezistență la 12,5 Mpa. O fiola cu minimum 20 ml monomer în stare fluidă. d. Kit de pulslavaj Produsele sunt sterilizate cu raze Gamma cu garanție a sterilității de 10 ani, au marker de sterilizare pe ambalaj. Certificat de calitate ISO 9001 pe produs și firma distribuitoare.			

ANEXA NR. 2

VALOAREA ESTIMATA A PRODUSELOR SOLICITATE

Nr. Crt.	Denumire produs	Cantitate solicitata	Unitate de măsură	Pret unitar lei (fara TVA)	Valoare produse lei (fara TVA)
19.	PROTEZA DE SOLD TOTALA NECIMENTATA CU PROFIL METAFIZAR HEXAGONAL CU CAP CERAMIC SI INSERT DIN POLIETILENA CROSSLINK STABILIZATA CU VITAMINA E (PTSN)	1	Buc.	7.350 lei	7.350 lei
20	PROTEZA DE SOLD TOTALA NECIMENTATA CU PROFIL METAFIZAR HEXAGONAL CU CAP METALIC SI INSERT DIN POLIETILENA CROSSLINK STABILIZATA CU VITAMINA E	12	Buc.	6.250 lei	75.000 lei
21	ENDOPROTEZA TOTALA PRIMARA CIMENTATA DE GENUNCHI CU COMPONENTA TIBIALA FIXA SI TREI RAZE DE CURBURA CU KIT DE PULSLAVAJ (PTGCS)	7	Buc.	6.697 lei	46.879 lei

Intocmit:
COORDONATOR PN ENDOPROTEZE ,
SEF CLINICA ORTOPEDIE-TRAUMATOLOGIE II,
PROF.DR.PATRASCU JENEL MARIAN

